

Samværsregler KFUM Esbjerg V

Udarbejdet oktober 2024. Redigeret og godkendt februar 2026.

Indledning

I det følgende er Samværsregler for KFUM Esbjerg V. Samværsreglerne er lavet for at beskytte spejderne mod overgreb, men særligt også for at beskytte spejderlederne imod ubegrundet mistanke og for at give en fælles forståelse af, hvordan vi omgås hinanden.

Vi er underlagt de samværsregler og retningslinjer, som er udarbejdet af KFUM Spejderne Danmark og som kan findes på korpsets hjemmeside: <https://kfumspejderne.dk/love-og-regler/bestemmelser/>. Korpset har i øvrigt en række retningslinjer vedr. bl.a. underretning, alkohol, rygning m.v. Disse kan findes her: <https://kfumspejderne.dk/love-og-regler/retningslinjer/>. I det følgende er derfor beskrevet uddybninger for korpsets samværsregler og retningslinjer og særlige emner gældende for KFUM Esbjerg V. Hvis korpset regler eller retningslinjer ændres, skal KFUM Esbjerg V's samværsregler revideres tilsvarende. Hvor der ikke er andet nævnt gælder samværsreglerne for ledere, samt andre voksne, der deltager i spejderlejr og lignende aktiviteter.

Samværsreglerne vil blive gennemgået og evt. revideret efter behov, men mindst en gang om året, hvilket er gruppebestyrelsens ansvar.

Temaer

1. Rollemodeller

Som spejderleder er man også en vigtig rolle model og et forbillede for de børn og unge mennesker man er leder for. Men hvad betyder det at være en god rollemodel? Det følgende er lederne i KFUM Esbjerg Vs bud på, hvad det indebærer at være en god rollemodel i 2024:

- Man viser interesse og er deltagende
- Udviser omsorgsfuldhed og respekt – både i tale og handling
- Er åben i sin kommunikation og taler pænt og råber ikke.
- Man holder hvad man lover og gør hvad man siger
- Man udviser god opførsel og lærer sine spejdere god opførsel. Man anerkender og roser god opførsel.
- Man behandler børnene ordentligt og er rimelig.
- Man er en god støtte
- Man er et forbillede
- Man giver frihed under ansvar.
- Man er venlig men har en professionel distance til spejderne, så man bevarer at stå i respekt - Man er ikke venner med sine spejdere, men er et forbillede for dem (og man er ikke sammen uden for spejder medmindre man har en anden naturlig relation).
- Man tør fejle og vise at det er ok at erkende sine fejl.

Vi er også spejdere og rollemodeller uden for spejdermøderne, både online og i virkeligheden. Det betyder at spejderne ser ledernes mangfoldighed og vi tør vise, at vi er forskellige.

2. Alkohol

Til spejderarrangementer må ledere og andre voksne deltagere i spejderaktiviteter, herunder også familiespejdforældre og hjælpere, ikke fremstå berusede foran spejderne og der må ikke drikkes alkohol i nærheden af spejderne. Ingen under 18 år må drikke alkohol i forbindelse med spejderarrangementer. Der bør ikke tales forherligende om alkohol foran spejderne. Det gælder også for de store spejdere, at de ikke skal gøre det foran yngre spejdere.

På gruppeture o.l. arrangementer, hvor lederne er samlet på tværs af enheder, er det ok med en enkelt genstand efter dagens program er overstået, men det skal være opmærksomhed på, at det ikke er noget, der tales op i løbet af dagen og at det ikke foregår foran spejderne, dog undtaget de større spejdere, som også er assistenter og som naturligt er sammen med ledergruppen. Man må ikke drikke mere alkohol end at man stadig er i stand til at køre bil, hvis dette skulle blive nødvendigt (det samme gælder for dem som ikke skal/kan køre bil, da alle skal kunne hjælpe, hvis det bliver nødvendigt).

På større ture er det ok at nogle tager afsted i grupper og drikker alkohol, men det skal på forhånd være aftalt hvem der har "spejdervagt" og derfor ikke drikker alkohol. Der SKAL være nogen som kan køre bil ved behov. Man må ikke fremstå beruset i nærheden af spejderne.

Ved arrangementer, som kun er for voksne og for assistenter, er det ok at få nogle få genstande, svarende til fx at drikke vin til maden, men man må ikke fremstå beruset.

Ved arrangementer, der KUN er for voksne (18 år+), er der ingen restriktioner vedr. alkohol.

3. Tobaks- og nikotinprodukter

Det følgende omfatter alle typer af rygning og nikotinprodukter.

Der må ikke ryges/bruges snus/ryges e-cigaretter foran spejderne. Har man ved ture eller arrangementer behov for at ryge/bruge snus skal dette foregå afsides og der opfordres til at man ikke går væk samlet, så det bliver "et socialt arrangement" at gå ud og ryge. Hvis nogle af de unge ryger/bruger snus/e-cigaretter skal de også gå afsides og ikke tage deres kammerater med.

4. Sociale medier

Ledere bør som udgangspunkt ikke have 1-1 kontakt med spejdere på sociale medier. Der er dog et par undtagelser:

- Hvis leder og spejder har et naturligt venskab på de sociale medier forud for at lederen er blevet leder. Der bør altså ikke etableres nye 1-1 kontakter mellem ledere og spejdere efter lederen er blevet leder.
- Hvis der er behov for helt konkrete beskeder. Disse skal i givet fald være spejderrelateret og både forældre og gruppeleder skal være orienteret om kontakten og der bør ikke være kontakt udover den nødvendige situation så privatliv og spejderliv holdes adskilt.

Der bør aldrig anvendes midlertidige sociale medier som fx snapchat, hvor de sendte beskeder forsvinder efter læsning. Det vil også være mere hensigtsmæssigt at anvende sms end fx messenger, hvor afsendte beskeder kan slettes.

Det er ok at etablere kontakt til spejderen hvis det er nødvendigt for at få spejderen tilmeldt fx en fælles facebookgruppe, men kontakten bør i så fald ikke benyttes til andre former for kontakt via det sociale medie. Hvis man har relationer på sociale medier skal man som leder være opmærksom på, hvad man selv lægger op fra sit privatliv, som er synligt for spejderen, således at der ikke lægges ting op, der ikke er forenelige med at være en god rollemodel.

5. Billeddeling

Der skal altid være fototilladelse registreret i Medlemsservice for alle spejdere, der er på billeder, som deles i lukket eller åbent forum. Ved invitation til større fællesarrangementer, som fx sommeropstart, Sov ude og juleafslutning bør det stå i invitationen at der kan blive lagt billeder op på enhedernes facebooksider og på gruppens offentlige facebookside fra begivenheden.

Når et billede bliver lagt op, så vær opmærksom på hvad en 3. part tænker når de ser billedet, er der noget der kan misforstås eller fejltolkes, skal billedet slettes. Få evt. en anden til at tjekke billeder igennem inden de lægges op. Vær særligt opmærksom ved situationer, hvor spejderne fx har badetøj på. Her må aldrig tages billeder af enkeltindivider men kun af en samlet gruppe og på passende afstand. Der bør aldrig tages billeder frasoventale/tekte.

Hvis et barn/leder tager billeder i en situation, hvor vi er i tvivl om det er i orden, spørg om vi må se billederne og er der noget bed vedkommen om at slette det.

Hvis nogen ønsker et billede fjernet, skal ønsket efterkommes.

Skulle der opstå en situation hvor spejderne deler uhensigtsmæssige billeder af hinanden i spejdersituationer, skal dette tages op som et emne i enheden med fokus på hvordan man behandler hinanden og digital adfærd.

6. Brug af mobiltelefon

Det er mødeleder der bestemmer om spejderne må bruge mobiltelefon til mødet eller om de skal gemmes væk/afleveres til en leder. På ture og lejre afleverer spejdere under 18 år som udgangspunkt deres telefon til en leder. Telefonerne kan udleveres i bestemte tidsrum eller relevante situationer. Det er lejrledelsen, der bestemmer, hvor meget spejderne må have adgang til deres telefoner på turen. De samme regler gælder for ure og andre enheder, der kan fungere som en telefon.

7. Overnatning, bad og omklædning

Samlet for alle enheder:

Der skal altid være ledere med af begge køn på spejderlejr (klaner og Familiespejd undtaget). Hvis det i særlige tilfælde ikke kan lade sig gøre drøftes med gruppeleder om turen kan gennemføres eller om der kan laves alternativer.

Badefaciliteter er altid opdelt i drenge og piger.

Bævere:

Bævere må gerne sove begge køn sammen. Hvis ledere sover sammen med børnene bestræbes det at der er to ledere sammen med børnene eller nærvæd.

Ulve:

Ulve er delt op i køn og sover hver for sig, hvis der overnattes i telte sover de alene evt. med en leder i kabinen overfor eller udenfor teltet.

Hvis der overnattes i sovesal (ofte gruppeture) må drenge og piger gerne sove i samme sal og der bestræbes på at være to ledere i sovesalen. Børnene ligger sammen efter køn og lederne ofte ved døren.

Junior, trop og senior:

Ved overnatning i telte eller hytter sover drenge og piger altid særskilt og der sover ikke spejderleder hos børnene.

Ved shelterovernatning må børnene gerne sove i samme shelter, hvis lederne vurderer, at det er hensigtsmæssigt. Lederne sover gerne i egen shelter, hvis lederne skal sove i samme shelter som børnene bør en leder lægge sig yderst i den side som en spejder af samme køn.

8. Omgangstone

Vi råber ikke ad et barn eller andre, men taler respektfuld til hinanden.

Vold tolereres ikke. Mobning betragtes som psykisk vold og tolereres derfor heller ikke.

Hvis der opleves mobning imellem børnene bør der i enheden sættes fokus på, hvordan man behandler hinanden.

9. Intimsfæren og leder alene med spejdere

Der kan være situationer, hvor der er behov for, at en leder går afsides med et barn. Det kan fx være situationer vedr. toiletbesøg, flåtbid i intimområdet, behov for særlig trøst eller lignende. Det er vigtigt, at det er en leder, som barnet er tryk ved i situationen og som også selv er tryk i at udføre opgaven, der håndterer opgaven. Hav helst en af de andre ledere eller spejdere i nærheden. Hvis det ikke er muligt orienteres de øvrige ledere om situationen hurtigst muligt. Forældrene orienteres efterfølgende. Man må aldrig være alene med et barn i et aflåst rum.

10. Forhold imellem spejdere og ledere

I det følgende var der ved drøftelse af samværsreglerne i 2024 en del drøftelser og gråzoner, som primært var centret omkring aldersgruppen 15-17 år og overgangen fra senior til leder.

- En leder må aldrig indlede et forhold til en spejder under 18 år. Hvis der bemærkes upassende/indledende adfærd bør gruppeleder tage en samtale med lederen med information om at forholdet kan være strafbart og at lederen må overveje om han/hun skal holde pause som leder. Dette gælder også hvis samværet primært ses udenfor spejderregi.
- Hvis to spejdere er par inden den ene bliver leder og den anden fortsat er under 18 år, må forholdet gerne fortsætte samtidig med, at den ene er leder. Lederen må ikke være leder i den enhed hvor han/hun har en kæreste. Begrundelsen her er at forholdet er startet på et ligeværdigt niveau, hvor den ene ikke har haft magtposition over den anden.
- Kærestepar hvor den ene (eller begge) er under 18 bør ikke sove sammen i spejdersammenhænge.
- Hvis man bliver bekendt med, at en spejder bliver kæreste med en yngre spejder, som er under 15 år bør det overvejes, om det er nødvendigt at orientere forældrene. Det kan også overvejes at tale med de unge om at et seksuelt forhold er ulovligt

11. Underretningspligt

Skulle man blive bekendt med forhold i spejdernes hverdagsliv, der vækker alvorlig bekymring fx vanrøgt (vold, selvskade, fysisk overlast mv.) har vi som spejdere underretningspligt.

Ved behov for underretning skal gruppeleder orienteres og der skal være to personer om at skrive underretningen. En underretning skal bunde i konkrete oplevelser/indsigter. Fornemmelser og rygter er ikke nok til lave en underretning. Er der behov for hjælp, så kontakt evt. korpsets kriseberedskab: <https://kfumspejderne.dk/kontakt-os/#kriseberedskab/>

Se mere om underretningspligt her: <https://kfumspejderne.dk/love-og-regler/retningslinjer/>

Gråzoner, tvivlstilfælde, hvis reglerne brydes eller hvis uønskede situationer opstår

Der vil altid kunne opstå gråzoner, uventede situationer og tvivlstilfælde, som ikke er klart definerede i samværsreglerne. Når der opstår tvivl, eller hvis en uønsket situation opstår, skal man kontakte et overordnet niveau, eller hvis dette ikke er muligt/hensigtsmæssigt gå endnu et eller flere niveauer op:

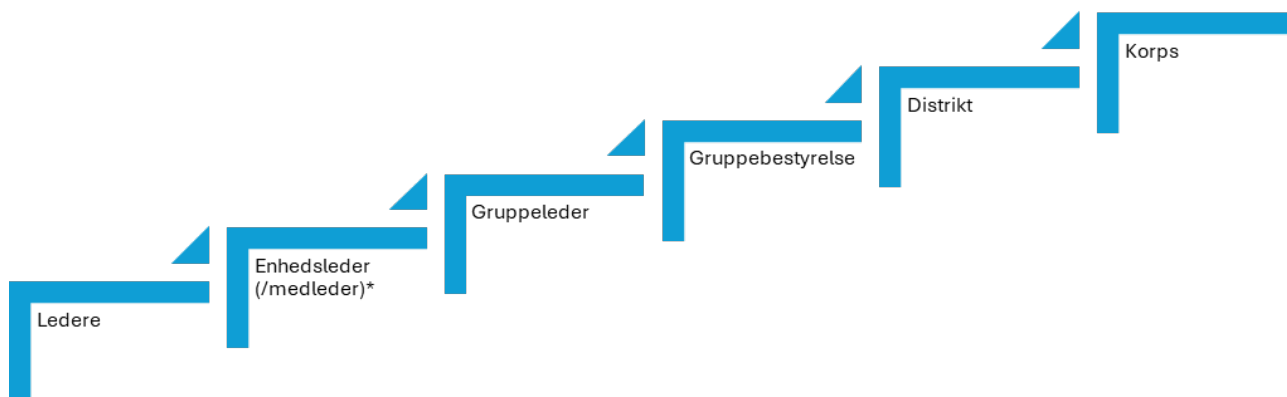

* I nogle situationer kan det være relevant at drøfte en hændelse med en medleder eller med enhedslederen inden der rettes henvendelse til gruppeleder. Det kan for eksempel være tilfælde hvor en forælder klager over noget og man har brug for at høre en andens oplevelse af situationen. I andre tilfælde kan være hensigtsmæssigt at gå direkte til gruppeleder eller højere, for at få færrest mulige uvedkommende involveret eller for at forhindre, at en historie bliver formet for mange gange inden den bringes videre.

Hvis man oplever overfusning eller klager fra forældre eller andre eller oplever lignende ubehagelige situationer, bør det altid drøftes med en anden person i gruppen og gruppeleder eller bestyrelse bør orienteres. Både af hensyn til at tage vare på den aktuelle situation og for at beskytte gruppens frivillige.

Overholdes samværsreglerne ikke vil det medføre en advarsel og hvis adfærden ikke ændres kan man blive smidt ud af gruppen. I særligt alvorlige tilfælde kan en person smides ud eller suspenderes uden forudgående advarsel. Dette gælder for ledere, spejdere og forældre.

Hvem kan smide ud:

Alle spejdere og forældre kan smides ud af gruppeleder.

Ledere som ikke er enhedsledere kan smides ud af gruppeleder.

Bestyrelsen kan i fællesskab vælge at smide en enhedsleder ud af gruppen.

KFUM-Spejdernes beredskab i forbindelse med uheld, ulykker og andre kriser

Hvis du som frivillig oplever et alvorligt uheld, en ulykke eller en anden situation, som kan opfattes som en krise, skal du kontakte korpsets beredskab. Du må hellere ringe én gang for meget end én for lidt, så hvis du er i tvivl, skal du ringe. <https://kfumspejderne.dk/kontakt-os/#kriseberedskab/>